

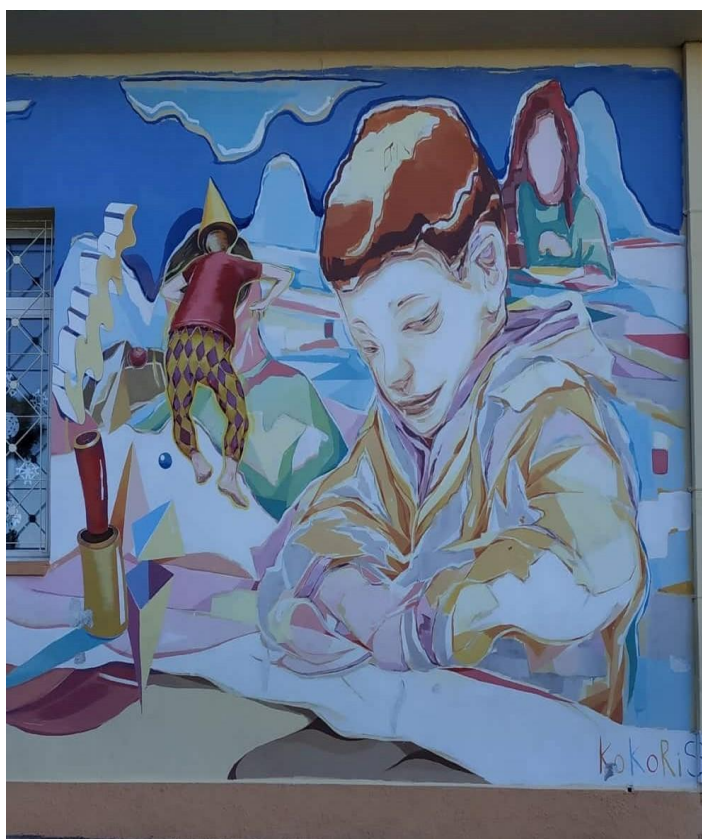

ΣΧΟΛΙΚΟ ΕΤΟΣ 2023-2024

Εσωτερικός Κανονισμός Λειτουργίας



ΔΗΜΟΤΙΚΟ ΣΧΟΛΕΙΟ ΒΑΣΙΛΕΙΩΝ

| ΤΑΥΤΟΤΗΤΑ ΤΟΥ ΣΧΟΛΕΙΟΥ | | |
|---|--------------------------|--|
| 6/θέσιο Δημοτικό Σχολείο Βασιλειών | | Διεύθυνση Α/θμιας Εκπ/σης Ηρακλείου |
|  | Κωδικός Σχολείου (ΥΠΑΙΘ) | 9170120 |

| ΣΤΟΙΧΕΙΑ | | | |
|---------------------------------------|---------------------------|-------------------------------------|---|
| Έδρα του Σχολείου (διεύθυνση) | | Κωνσταντίνου Πατραμάνη 12 Βασιλειές | |
| Τηλέφωνο | 2810881577 | Fax | 2810881577 |
| e-mail | mail@dim-vasil.ira.sch.gr | Ιστοσελίδα | http://dimotikosxoleiovasileion.weebly.com/ |
| Διευθύντρια Σχολικής Μονάδας | | Ζερβού Μαρία | |
| Υποδιευθυντής Α & Β | | | |
| Πρόεδρος Συλλόγου Γονέων/Κηδεμόνων | | Γαρεφαλάκης Δημήτριος | |

Περιεχόμενα

| | |
|---|----|
| ΔΗΜΟΤΙΚΟ ΣΧΟΛΕΙΟ ΒΑΣΙΛΕΙΩΝ | 1 |
| Σύνταξη, έγκριση και τήρηση του Κανονισμού | 5 |
| Όραμα και στόχοι του Σχολείου | 5 |
| 1. Βασικές αρχές και στόχοι του Εσωτερικού Κανονισμού Λειτουργίας | 6 |
| 2. Λειτουργία του Σχολείου | 6 |
| I. Διδακτικό ωράριο | 6 |
| II. Προσέλευση μαθητών/μαθητριών | 7 |
| III. Αποχώρηση μαθητών/μαθητριών | 8 |
| IV. Ωρολόγιο Πρόγραμμα | 8 |
| 3. Σχολική και Κοινωνική Ζωή | 9 |
| I. Φοίτηση | 9 |
| II. Σχολικοί χώροι | 9 |
| III. Διάλειμμα | 9 |
| IV. Σχολική εργασία | 10 |
| V. Συμπεριφορά - Δικαιώματα – Υποχρεώσεις | 10 |
| VI. Παιδαγωγικός έλεγχος | 12 |
| VII. Σχολικές Εκδηλώσεις - Δραστηριότητες | 13 |
| VIII. Πρόληψη και Διαχείριση φαινομένων βίας στο σχολείο | 13 |
| VII Άλλα θέματα | 15 |
| 4. Επικοινωνία και Συνεργασία Γονέων/Κηδεμόνων-Σχολείου | 15 |
| I. Σημασία της επικοινωνίας και της συνεργασίας σχολείου-οικογένειας | 15 |
| II. Διαδικασίες ενημέρωσης και επικοινωνίας Σχολείου και γονέων/κηδεμόνων | 15 |
| III. Σύλλογος Γονέων και Κηδεμόνων | 16 |
| IV. Σχολικό Συμβούλιο | 16 |
| V. Η σημασία της σύμπραξης όλων | 16 |
| 5. Πολιτική του σχολείου προστασίας από πιθανούς κινδύνους | 16 |
| I. Αντιμετώπιση έκτακτων αναγκών | 16 |
| II. Ειδικό σχέδιο αποχώρησης λόγω έκτακτων συνθηκών | 17 |
| 6. Εσωτερικός Κανονισμός Λειτουργίας- Διαδικασίες διασφάλισης της εφαρμογής του | 19 |

Εσωτερικός Κανονισμός Λειτουργίας

Εισαγωγή

Ο Εσωτερικός Κανονισμός Λειτουργίας του Σχολείου (άρθρο 37, Ν.4692/2020) επιδιώκει να εξασφαλίζει τις προϋποθέσεις και τις συνθήκες που είναι απαραίτητες για να πραγματοποιείται όσο καλύτερα γίνεται το έργο του σχολείου και να επιτυγχάνονται όσο γίνεται καλύτερα οι στόχοι που θέτουμε κάθε φορά ως σχολική κοινότητα (μαθητές, εκπαιδευτικοί, άλλο επιστημονικό προσωπικό, βοηθητικό προσωπικό, γονείς/κηδεμόνες).

Ο Κανονισμός βασίζεται σε όσα προβλέπονται από την πολιτεία για την εκπαίδευση και τη λειτουργία των δημόσιων και ιδιωτικών Σχολείων, ενσωματώνει αποδεκτές παιδαγωγικές αρχές και είναι προσαρμοσμένος στις ιδιαίτερες συνθήκες λειτουργίας του Σχολείου και τα χαρακτηριστικά της τοπικής σχολικής και ευρύτερης κοινότητας

Σύνταξη, έγκριση και τήρηση του Κανονισμού

Ο Εσωτερικός Κανονισμός Λειτουργίας συντάχθηκε ύστερα από εισήγηση της Διευθύντριας του Σχολείου, με τη συμμετοχή όλων των μελών του Συλλόγου Διδασκόντων, των μελών του Διοικητικού Συμβουλίου του Συλλόγου Γονέων και Κηδεμόνων καθώς και εκπροσώπου του Δήμου. Έχει εγκριθεί από τη Σύμβουλο Εκπαίδευσης που έχει την παιδαγωγική ευθύνη του σχολείου μας καθώς και από τον Διευθυντή Εκπαίδευσης.

Ο Εσωτερικός Κανονισμός Λειτουργίας με την έναρξη του σχολικού έτους **κοινοποιείται** σε όλους του γονείς/κηδεμόνες και αναρτάται με την έναρξη του σχολικού έτους στον ιστότοπο του Σχολείου. Μια συνοπτική μορφή του διανέμεται και συζητείται διεξοδικά με όλους τους/τις μαθητές/μαθήτριες του Σχολείου.

Η ακριβής τήρησή του αποτελεί ευθύνη και υποχρέωση όλων των μελών της σχολικής μας κοινότητας: της διεύθυνσης του Σχολείου, των εκπαιδευτικών και του βοηθητικού προσωπικού, των μαθητών, των γονέων και κηδεμόνων.

Ο Κανονισμός **επικαιροποιείται** σε τακτά χρονικά διαστήματα, μέσω της προβλεπόμενης από τον νόμο συμμετοχικής διαδικασίας όλων των μελών της σχολικής κοινότητας, έτσι ώστε να συμπεριλαμβάνει νέες νομοθετικές ρυθμίσεις, να ανταποκρίνεται στις αλλαγές των συνθηκών λειτουργίας του Σχολείου και τις, κατά καιρούς, αποφάσεις των αρμόδιων συλλογικών οργάνων του.

Όραμα και στόχοι του Σχολείου

Οραματιζόμαστε ένα σχολείο συνεργατικό, δημιουργικό, ευέλικτο, ανοικτό στην κοινωνία, που αποτελεί πηγή γνώσης αλλά και χαράς για τα παιδιά. Ένα σχολείο που διαπλάθει μαθητές/τριες με στόχους, αξίες και ήθος, ενώ παράλληλα ενισχύει την ικανότητα τους να ανταποκριθούν στις απαιτήσεις της σύγχρονης κοινωνίας καλλιεργώντας την κριτική ικανότητα και σκέψη.

Αποστολή μας είναι να παρέχουμε ουσιαστική και πολύπλευρη παιδεία, η οποία θα εξασφαλίσει στον/στην μαθητή/τρια όλα τα απαραίτητα εφόδια, για να ανταποκριθεί με επιτυχία σε έναν κόσμο που διαρκώς αλλάζει και στον οποίο ο σημερινός ανήλικος-αυριανός ενήλικας καλείται να προσαρμόζεται δημιουργικά και αποτελεσματικά.

Επιδιώκουμε ένα σχολικό περιβάλλον ζεστό, κοντά στον/στην μαθητή/τρια, που στηρίζει επαρκώς

την ψυχοκοινωνική ανάπτυξη του/της, διαπλάθοντας άτομα με γνώσεις, ευαισθησίες και ανθρωπιά.

Δίνουμε έμφαση στη μόρφωση των μελλοντικών πολιτών, στη διαθεματική – διεπιστημονική προσέγγιση της γνώσης, στην ενίσχυση της δημιουργικότητας των παιδιών και στη βιωματική και ομαδοσυνεργατική μάθηση.

Οι εκπαιδευτικοί μας βρίσκονται πάντοτε δίπλα στους/στις μαθητές/τριες μας ενισχύοντας με εξατομικευμένη βοήθεια την προσπάθειά τους, μεριμνώντας για την ψυχοσυναισθηματική υποστήριξή τους και εξασφαλίζοντας άριστη επικοινωνία με την οικογένεια την οποία θεωρούμε συνοδοιπόρο στην εκπαιδευτική μας προσπάθεια. Με επίκεντρο τον μαθητή, ενθαρρύνουν την προσωπική και ακαδημαϊκή ανάπτυξη του κάθε ατόμου, σε ένα περιβάλλον πλούσιο σε ερεθίσματα και προκλήσεις, με φροντίδα και κάθε μορφής υποστήριξη.

1. Βασικές αρχές και στόχοι του Εσωτερικού Κανονισμού Λειτουργίας

Ο Κανονισμός, περιλαμβάνει όρους και κανόνες, κατανομή αρμοδιοτήτων και ευθυνών, δικαιωμάτων και υποχρεώσεων, για όλα τα μέλη της σχολικής κοινότητας έτσι ώστε να διαμορφώνεται στο σχολείο ένα παιδαγωγικό και διδακτικό κλίμα που διευκολύνει την απρόσκοπτη, μεθοδική και αποτελεσματική λειτουργία του. Ταυτόχρονα οι δυσκολίες και τα προβλήματα που προκύπτουν αντιμετωπίζονται από τα μέλη της σχολικής κοινότητας ως προκλήσεις και ευκαιρίες βελτίωσης, ανάπτυξης και ενδυνάμωσης παιδαγωγικών, διδακτικών, και άλλων πρακτικών.

Βασικοί στόχοι του Κανονισμού είναι οι μαθητές/μαθήτριες να διαμορφώσουν την προσωπικότητά τους, να διαπαιδαγωγηθούν με τον καλύτερο δυνατό τρόπο και να αποκτήσουν δεξιότητες οι οποίες έχουν βασικό και κυρίαρχο ρόλο στη μαθησιακή διαδικασία και ταυτόχρονα αποτελούν δεξιότητες ζωής, όπως η δημιουργικότητα, ο αυτοέλεγχος, η συναίσθηση της ευθύνης, η συνεργασία, η ενσυναίσθηση, ο αμοιβαίος σεβασμός, η αλληλοκατανόηση, η αποδοχή της διαφορετικότητας, ο σεβασμός όλων σε κοινούς συμφωνημένους κανόνες, η περιβαλλοντική συνείδηση, η προστασία της υγείας, καθώς και η εδραίωση της ισότητας, της αλληλεγγύης και της δημοκρατίας.

Μέσω των συμφωνημένων αρχών/κατευθύνσεων του Κανονισμού του Σχολείου μας επιδιώκεται:

- Να εξασφαλίζεται ένα υποστηρικτικό πλαίσιο για να πραγματοποιείται με επιτυχία το εκπαιδευτικό έργο και η απρόσκοπτη συμμετοχή όλων στην εκπαιδευτική διαδικασία.
- Να καλλιεργείται κατάλληλο κλίμα για την ανάπτυξη της προσωπικότητας του/της κάθε μαθητή/μαθήτριας αλλά και όλων των μελών της σχολικής κοινότητας.
- Να διασφαλίζεται η σωματική και ψυχική υγεία όλων των μελών της σχολικής κοινότητας.
- Να δημιουργούνται οι συνθήκες αξιοπρεπών και αποδοτικών συνθηκών διδασκαλίας, μάθησης και εργασίας.

2. Λειτουργία του Σχολείου

1. Διδακτικό ωράριο

Η έναρξη, η λήξη, η διάρκεια μαθημάτων του υποχρεωτικού προγράμματος και του ολόημερου, τα διαλείμματα, ο χρόνος διδασκαλίας κάθε διδακτικού αντικειμένου καθώς και η έναρξη και λήξη του διδακτικού έτους καθορίζονται από τις κείμενες διατάξεις και αποφάσεις του ΥΠΑΙΘΑ. Ανακοινώνονται στους γονείς και τα παιδιά με την έναρξη του διδακτικού έτους και αναρτώνται στην ιστοσελίδα του Σχολείου.

Το ημερήσιο διδακτικό ωράριο, διαμορφώνεται ως εξής:

ΥΠΟΧΡΕΩΤΙΚΟ ΠΡΟΓΡΑΜΜΑ

- Υποδοχή των μαθητών και των μαθητριών στο σχολείο: **08.00- 08:15**
- Έναρξη 1^{ης} διδακτικής ώρας: **08:15**
- Λήξη υποχρεωτικού προγράμματος- αποχώρηση μαθητών και μαθητριών: **13:15** (εξάωρο)

ΟΛΟΗΜΕΡΟ ΠΡΟΓΡΑΜΜΑ

(μόνο για τους μαθητές και τις μαθήτριες του σχολείου που συμμετέχουν στο Ολοήμερο)

- Έναρξη λειτουργίας των δραστηριοτήτων Ολοήμερου προγράμματος: **13:20**
- Λήξη των δραστηριοτήτων Ολοήμερου προγράμματος: **16:00**

Οι γονείς/ κηδεμόνες των μαθητών και των μαθητριών που είναι εγγεγραμμένοι στο Ολοήμερο πρόγραμμα δηλώνουν από την αρχή της σχολικής χρονιάς την ακριβή ώρα αναχώρησης από το σχολείο στις **15:00** ή στις **16:00**.

Για το σχολικό έτος 2023-2024 η κατανομή των διδακτικών ωρών και των διαλειμμάτων του σχολείου, καθώς και η διάρκειά τους, έχει ως εξής :

| ΩΡΕΣ | ΔΙΑΡΚΕΙΑ | |
|--|------------|-----------------------------|
| 07:15 – 08:00 | 45΄ | ΠΡΩΙΝΗ ΖΩΝΗ |
| ΠΡΩΙΝΟ ΥΠΟΧΡΕΩΤΙΚΟ ΠΡΟΓΡΑΜΜΑ ΤΑΞΕΩΝ Α΄, Β΄, Δ΄ ΤΑΞΕΩΝ | | |
| 08:00- 08:15 | 15΄ | Υποδοχή μαθητών |
| 08:15- 09:00 | 45΄ | 1η ώρα |
| 09:00-09:40 | 40΄ | 2η ώρα |
| 09:40-10:00 | 20΄ | Διάλειμμα |
| 10:00-10:45 | 45΄ | 3η ώρα |
| 10:45-11:30 | 45΄ | 4η ώρα |
| 11:30-11:45 | 15΄ | Διάλειμμα |
| 11:45-12:25 | 40΄ | 5 ^η ώρα |
| 12:25-12:35 | 10΄ | Διάλειμμα |
| 12:35-13:15 | 40΄ | 6 ^η ώρα |
| ΟΛΟΗΜΕΡΟ ΠΡΟΓΡΑΜΜΑ | | |
| 13:15- 13:20 | 5΄ | Διάλειμμα |
| 13:20- 14:00 | 40΄ | Φαγητό - Ξεκούραση |
| 14:00- 14:15 | 15΄ | Διάλειμμα |
| 14:15- 15:00 | 45΄ | 1η ώρα (Μελέτη) |
| 15:00- 15:15 | 15΄ | Διάλειμμα |
| 15:15- 16:00 | 45΄ | 2η ώρα(Πολιτιστικοί Όμιλοι) |

II. Προσέλευση μαθητών/μαθητριών

Η **έγκαιρη προσέλευση** και η καλά οργανωμένη και ελεγχόμενη αποχώρηση είναι απαραίτητες προϋποθέσεις για την πραγματοποίηση του διδακτικού έργου και την εύρυθμη λειτουργία του σχολείου γενικότερα, είναι δε μαζί με την υπηρεσία των εφημερευόντων εκπαιδευτικών ο μηχανισμός εκείνος που προστατεύει την ασφάλεια των μαθητών και μαθητριών και του προσωπικού του σχολείου.

Για τους μαθητές που είναι εγγεγραμμένοι στο Τμήμα Πρόωρης Υποδοχής του Ολοήμερου Προγράμματος, η ώρα προσέλευσης είναι **7:00 - 7:15**. Η είσοδος κλείνει 7:30. Για τους υπόλοιπους μαθητές ο προβλεπόμενος χρόνος άφιξης είναι **8:00- 8:15**.

Οι εκπαιδευτικοί εφημερίας που είναι υπεύθυνοι, υποδέχονται τους μαθητές και τις μαθήτριες στην είσοδο του Σχολείου και οι γονείς/κηδεμόνες-συνοδοί **αποχωρούν**.

Μετά το ηχητικό σήμα (κουδούνι), με ευθύνη των εφημερευόντων, **κλείνει η είσοδος του**

σχολείου και ανοίγει με τη λήξη του σχολικού ωραρίου.

Κατά τη διάρκεια του χρόνου προσέλευσης των μαθητών/μαθητριών δεν παρευρίσκεται χωρίς άδεια στον χώρο του σχολείου κανένας επισκέπτης. Η είσοδος στον αύλειο χώρο του Σχολείου γονέων- κηδεμόνων και άλλων επισκεπτών θα γίνεται μόνο κατόπιν τηλεφωνικής επικοινωνίας με το σχολείο (2810881577).

III. Αποχώρηση μαθητών/μαθητριών

Οι μαθητές και οι μαθήτριες σε καμία περίπτωση **δε φεύγουν από το σχολείο** πριν τη λήξη των μαθημάτων χωρίς άδεια.

Αν παρουσιαστεί ανάγκη έκτακτης αποχώρησης κατά τη διάρκεια του σχολικού ωραρίου (π.χ. ασθένεια), ενημερώνεται ο γονέας/κηδεμόνας για να προσέλθει στο Σχολείο και να συνοδεύσει το παιδί στο σπίτι του, αφού προηγουμένως συμπληρώσει υπεύθυνη δήλωση πρόωρης αποχώρησης.

Οι μαθητές και οι μαθήτριες που συνοδεύονται καθημερινά κατά την αποχώρησή τους περιμένουν τον γονέα/κηδεμόνα τους και δε φεύγουν ποτέ από το Σχολείο χωρίς τη συνοδεία του.

Αν κάποιος γονέας/κηδεμόνας χρειαστεί, για ειδικό λόγο να πάρει το παιδί του πριν τη λήξη των μαθημάτων, χρειάζεται να ενημερώσει έγκαιρα τη Διεύθυνση του Σχολείου.

Με τη λήξη του Ολοήμερου προγράμματος οι μαθητές που είναι εγγεγραμμένοι σε αυτό αποχωρούν κάθε μέρα την ώρα που έχουν δηλώσει οι γονείς-κηδεμόνες τους στην αρχή της σχολικής χρονιάς, δηλαδή 15:00 ή 16:00.

Οι γονείς/κηδεμόνες προσέρχονται έγκαιρα για την παραλαβή των μαθητών και των μαθητριών και παραμένουν έξω από την είσοδο του σχολείου χωρίς να παρεμποδίζουν τη διαδικασία αποχώρησης.

Κάθε καθυστέρηση στην προσέλευση των συνοδών δημιουργεί κινδύνους για την ασφάλεια των μαθητών/μαθητριών που ολοκληρώνουν το πρόγραμμά τους αλλά και αυτών που παρακολουθούν το Ολοήμερο Πρόγραμμα.

Η ευθύνη για την ασφάλεια των μαθητών/μαθητριών μετά το ωράριο λειτουργίας του σχολείου ανήκει αποκλειστικά στους γονείς/κηδεμόνες.

Για οποιαδήποτε αλλαγή στο πρόγραμμα οι γονείς ενημερώνονται από το σχολείο με γραπτή ανακοίνωση. Οι ανακοινώσεις αναρτώνται και στην ιστοσελίδα του σχολείου, ενώ η επικοινωνία γίνεται και μέσω ηλεκτρονικού ταχυδρομείου.

IV. Ωρολόγιο Πρόγραμμα

Το Σχολείο μας εφαρμόζει το Ωρολόγιο Πρόγραμμα που ισχύει για τα 6/θέσια και άνω Δημοτικά σχολεία, όπως αυτό ορίζεται από τις εγκυκλίους του ΥΠΑΙΘΑ και εξειδικεύεται από τον Σύλλογο Διδασκόντων με ευθύνη της Διευθύντριας.

Οι γονείς/κηδεμόνες ενημερώνονται έγκαιρα για προγραμματισμένες ή έκτακτες (γνωστές όμως εκ των προτέρων) αλλαγές που προκύπτουν στο Ωρολόγιο Πρόγραμμα, κατά τη διάρκεια του σχολικού έτους, όπως επίσης και αλλαγές που σχετίζονται με αλλαγή διδασκόντων ως προς τα γνωστικά αντικείμενα.

3. Σχολική και Κοινωνική Ζωή

I. Φοίτηση

Η φοίτηση των μαθητών/μαθητριών στο Δημοτικό Σχολείο είναι **υποχρεωτική** και εποπτεύεται από τον/την εκπαιδευτικό της τάξης, ο οποίος/η οποία καταγράφει τις καθημερινές απουσίες και τις καταχωρίζει στο πληροφοριακό σύστημα του ΥΠΑΙΘΑ.

Η ελλιπής φοίτηση και μάλιστα χωρίς σοβαρό λόγο, δυσχεραίνει τόσο το σχολικό έργο όσο και την πρόοδο των μαθητών/μαθητριών. Την ουσιαστική αλλά και την τυπική ευθύνη απέναντι στο σχολείο και την πολιτεία για τη φοίτηση των μαθητών, φέρουν κατά το νόμο οι γονείς/κηδεμόνες τους.

Όσον αφορά στη συμμετοχή των παιδιών στο μάθημα της Φυσικής Αγωγής, καθώς και στις αθλητικές δραστηριότητες του σχολείου, είναι απαραίτητη η συμπλήρωση Ατομικού Δελτίου Υγείας (Α.Δ.Υ.) για τους μαθητές των τάξεων Α' και Δ' σύμφωνα με σχετική εγκύκλιο.

II. Σχολικοί χώροι

Κοινός στόχος όλων είναι ο σεβασμός του σχολικού χώρου. Ο σεβασμός στα περιουσιακά στοιχεία του Σχολείου, τις υποδομές, τον εξοπλισμό αλλά και το φυσικό περιβάλλον του Σχολείου αποτελεί βασική υποχρέωση όλων των μελών της σχολικής κοινότητας. Με το ίδιο σκεπτικό υπάρχει φροντίδα για την τάξη και την καλαισθησία στις σχολικές αίθουσες, καθώς είναι ο ιδιαίτερος χώρος, όπου παραμένουν και εργάζονται μαθητές/μαθήτριες και εκπαιδευτικοί πολλές ώρες. Φροντίδα όλων να διατηρούνται οι χώροι καθαροί.

III. Διάλειμμα

Κατά τη διάρκεια του διαλείμματος οι μαθητές/μαθήτριες βγαίνουν στο προαύλιο για διάλειμμα με καθορισμένη σειρά, ώστε να αποφεύγεται ο συνωστισμός και να μειώνεται η πιθανότητα ατυχημάτων.

Σε περίπτωση κακοκαιρίας οι μαθητές παραμένουν κάτω από τις πέργκολες ή κάνουν διάλειμμα στην τάξη τους, εάν οι καιρικές συνθήκες είναι δυσμενείς.

Με την ολοκλήρωση κάθε διδακτικής ώρας, ο/η εκπαιδευτικός εξέρχεται τελευταίος/α, αφού κλειδώσει την αίθουσα. **Δεν επιτρέπεται η παραμονή των μαθητών και των μαθητριών στις αίθουσες.**

Το διάλειμμα είναι χρόνος παιχνιδιού, ανάπτυξης κοινωνικών σχέσεων αλλά και χρόνος ικανοποίησης βιολογικών αναγκών (φαγητό, νερό, πλύσιμο χεριών). Οι μαθητές και οι μαθήτριες αλληλεπιδρούν, **παίζουν αρμονικά** και για οποιοδήποτε πρόβλημα ή δυσκολία αντιμετωπίζουν απευθύνονται στους εφημερεύοντες εκπαιδευτικούς και δεν εισέρχονται στο γραφείο των δασκάλων, αν δεν συντρέχει σοβαρός λόγος.

Κατά τη διάρκεια του διαλείμματος δεν επιτρέπεται κανένας ανήλικος ή ενήλικος να παρακολουθεί, να συνομιλεί ή να δίνει αντικείμενα σε μαθητές και μαθήτριες του σχολείου από τα κάγκελα του προαυλίου χώρου. Εάν επιθυμεί να δώσει φαγητό στο παιδί του, παραδίδεται αυτό από τον γονέα/κηδεμόνα σε εφημερεύοντα εκπαιδευτικό του σχολείου.

Μόλις χτυπήσει το κουδούνι για μάθημα οι μαθητές/μαθήτριες προσέρχονται στους προκαθορισμένους χώρους συγκέντρωσης για κάθε τάξη, όπου τους παραλαμβάνουν οι εκπαιδευτικοί με τους οποίους έχουν μάθημα και τους συνοδεύουν στην αίθουσα διδασκαλίας. Σε περίπτωση που έχουν το μάθημα της Φυσικής Αγωγής παραμένουν στην αυλή με τον γυμναστή.

IV. Σχολική εργασία

Οι μαθητές και μαθήτριες παρακολουθούν και συμμετέχουν ενεργά στην καθημερινή διδακτική διαδικασία και δεν παρακωλύουν το μάθημα σεβόμενοι το δικαίωμα των συμμαθητών και συμμαθητριών τους για μάθηση. **Για την απρόσκοπτη διεξαγωγή του μαθήματος φέρνουν μαζί τους καθημερινά τα απαραίτητα βιβλία και μόνο ό τι είναι απαραίτητο για τη σχολική εργασία τους.**

Όταν ανατίθεται στα παιδιά εργασία για το σπίτι (κατ' οίκον εργασία) αυτή είναι σχεδιασμένη από τον εκπαιδευτικό της τάξης σύμφωνα με τις ανάγκες και το επίπεδο του κάθε μαθητή και της κάθε μαθήτριας. Οι κατ' οίκον εργασίες ενίοτε αποτελούν συμπλήρωμα της εργασίας που γίνεται στην τάξη. Τα παιδιά μαθαίνουν να εργάζονται μόνα τους, να δημιουργούν, να αυτενεργούν, να είναι υπεύθυνα. Οι γονείς/κηδεμόνες συμμετέχουν στη μελέτη του παιδιού τους, επιβλέποντάς το, βοηθώντας το να αναστοχάζεται επί των πρακτικών μελέτης του.

Στόχος είναι το παιδί να μάθει να διαβάζει αυτόνομα, όσον το δυνατό νωρίτερα ακολουθώντας την πορεία της φθίνουσας καθοδήγησης. Οι γονείς/κηδεμόνες δεν διεκπεραιώνουν τις εργασίες του παιδιού αντί αυτού και αποφεύγουν να του προκαλούν άγχος. Η εμπιστοσύνη μεταξύ γονέων/κηδεμόνων και εκπαιδευτικών έχει κοινό στόχο την υγιή ανάπτυξη παιδιών με ολοκληρωμένη προσωπικότητα.

V. Συμπεριφορά - Δικαιώματα – Υποχρεώσεις

Η Διευθύντρια

- Καθοδηγεί τη σχολική κοινότητα ώστε να θέσει υψηλούς στόχους και να εξασφαλίσει τις προϋποθέσεις για την επίτευξή τους για ένα σχολείο ασφαλές, δημιουργικό, συμπεριληπτικό και ανοιχτό στην κοινωνία.
- Συμβάλλει στη δημιουργία υγιών διαπροσωπικών σχέσεων μεταξύ των μελών της σχολικής κοινότητας με απώτερο στόχο τη δημιουργία θετικού σχολικού περιβάλλοντος.
- Φροντίζει για τη δημιουργία κλίματος δημοκρατικής συμπεριφοράς των διδασκόντων/διδασκουσών και των μαθητών/μαθητριών και είναι υπεύθυνη, σε συνεργασία με τους διδάσκοντες/ουσες, για την τήρηση της πειθαρχίας.
- Ενημερώνει τον Σύλλογο των Διδασκόντων για την εκπαιδευτική νομοθεσία, τις εγκυκλίους και τις αποφάσεις που αφορούν τη λειτουργία του Σχολείου και την εφαρμογή των προγραμμάτων εκπαίδευσης.
- Λαμβάνει μέριμνα για την εξασφάλιση παιδαγωγικών μέσων και εργαλείων, την καλή χρήση τους στη σχολική τάξη, τη λειτουργικότητα και την αντικατάστασή τους, σε περίπτωση φθοράς.
- Είναι υπεύθυνη, μαζί με τους/τις εκπαιδευτικούς, για την καθαριότητα και αισθητική των χώρων του διδακτηρίου, καθώς και για την προστασία της υγείας και ασφάλειας των μαθητών/μαθητριών.
- Απευθύνει στους διδάσκοντες/στις διδάσκουσες, όταν είναι απαραίτητο, συστάσεις με πνεύμα συναδελφικής αλληλεγγύης.
- Φροντίζει το σχολείο να γίνει στοιχειώδης μονάδα επιμόρφωσης των εκπαιδευτικών σε θέματα διοικητικά, παιδαγωγικά και επιστημονικά.
- Συνεργάζεται με το Σύλλογο Γονέων και Κηδεμόνων για την εύρυθμη και αποτελεσματική λειτουργία του σχολείου.

Οι εκπαιδευτικοί

- Εκπαιδεύουν τους μαθητές και τις μαθήτριες, σύμφωνα με τους σκοπούς και τους στόχους της εκπαίδευσης και μέσα στο πλαίσιο της εκπαιδευτικής πολιτικής, με την καθοδήγηση των Στελεχών της εκπαίδευσης.
- Προετοιμάζουν καθημερινά και οργανώνουν το μάθημά τους, εφαρμόζοντας σύγχρονες και κατάλληλες μεθόδους διδασκαλίας, με βάση τις ανάγκες των μαθητών/μαθητριών και τις ιδιαιτερότητες των γνωστικών αντικειμένων.
- Συνεργάζονται με τους μαθητές/μαθήτριες, σέβονται την προσωπικότητά τους, καλλιεργούν και εμπνέουν σ' αυτούς, κυρίως με το παράδειγμά τους, δημοκρατική συμπεριφορά.
- Μεριμνούν για τη δημιουργία κλίματος αρμονικής συνεργασίας και συνεχούς και αμφίδρομης επικοινωνίας με τους γονείς/κηδεμόνες των μαθητών/μαθητριών, και τους ενημερώνουν για τη φοίτηση, τη διαγωγή και την επίδοση των παιδιών τους.
- Φροντίζουν για την πρόοδο όλων των μαθητών /μαθητριών τους και τους προσφέρουν παιδεία διανοητική, ηθική και κοινωνική.
- Συμβάλλουν στην εμπέδωση ενός ήρεμου, θετικού, συνεργατικού, συμπεριληπτικού, εποικοδομητικού σχολικού κλίματος.
- Ενδιαφέρονται για τις συνθήκες ζωής των μαθητών/μαθητριών τους στην οικογένεια και στο ευρύτερο κοινωνικό περιβάλλον, λαμβάνουν υπόψη τους παράγοντες που επηρεάζουν την πρόοδο και συμπεριφορά των μαθητών/μαθητριών τους και υιοθετούν κατάλληλες παιδαγωγικές ενέργειες, ώστε να αντιμετωπισθούν πιθανά προβλήματα.
- Ενθαρρύνουν τους μαθητές/μαθήτριες να συμμετέχουν ενεργά στη διαμόρφωση και λήψη αποφάσεων για θέματα που αφορούν τους ίδιους και το Σχολείο και καλλιεργούν τις αρχές και το πνεύμα αλληλεγγύης και συλλογικότητας.
- Συνεργάζονται με τη Δ/ση, τους γονείς και τα αρμόδια Στελέχη για την καλύτερη δυνατή παιδαγωγική αντιμετώπιση προβλημάτων συμπεριφοράς, σεβόμενοι την προσωπικότητα και τα δικαιώματα των μαθητών/μαθητριών.
- Ανανεώνουν και εμπλουτίζουν τις γνώσεις τους, σχετικά με τα διάφορα γνωστικά αντικείμενα και τις επιστήμες της αγωγής τόσο μέσω των διάφορων μορφών επιμόρφωσης και επιστημονικής παιδαγωγικής καθοδήγησης, που παρέχονται θεσμικά από το σύστημα της οργανωμένης εκπαίδευσης, όσο και με την αυτοεπιμόρφωση.

Οι μαθητές/μαθήτριες

- Αποδίδουν σεβασμό, με τα λόγια και τις πράξεις τους, προς κάθε μέλος της σχολικής κοινότητας.
- Κατά τη διάρκεια των μαθημάτων τηρούν τους κανόνες της τάξης. Συμμετέχουν ενεργά στην καθημερινή παιδευτική διδακτική διαδικασία και δεν παρακωλύουν το μάθημα, σεβόμενοι το δικαίωμα των συμμαθητών/συμμαθητριών για μάθηση.
- Απευθύνονται στους/στις εκπαιδευτικούς και στη Διεύθυνση του Σχολείου και ζητούν τη βοήθειά τους, για κάθε πρόβλημα που τους απασχολεί και τους δημιουργεί εμπόδιο στη σχολική ζωή και πρόδοό τους
- Προσέχουν και διατηρούν καθαρούς όλους τους χώρους του Σχολείου. Ταυτόχρονα ενδιαφέρονται για το σχολικό κτίριο και την υλική περιουσία του. Επίσης, δεν καταστρέφουν τα σχολικά βιβλία που παρέχονται δωρεάν από την πολιτεία.
- **Αποφεύγουν ρητά την άσκηση οποιασδήποτε μορφής βίας (σωματική, λεκτική ή ψυχολογική).**
- Προσπαθούν να λύνουν τις αντιθέσεις ή διαφωνίες με διάλογο, ακολουθώντας διαδοχικά τα παρακάτω βήματα:
 1. Συζητούν άμεσα και ειρηνικά με αυτόν που έχουν τη διαφορά.
 2. Απευθύνονται στον υπεύθυνο εκπαιδευτικό τμήματος ή στους εκπαιδευτικούς Διαχείρισης

περιστατικών βίας.

3. Απευθύνονται στη Δ/νση

- Σε περιπτώσεις που γίνονται αποδέκτες ή παρατηρητές βίαιης λεκτικής, ψυχολογικής ή και σωματικής συμπεριφοράς, ενεργούν άμεσα και ακολουθούν τα παραπάνω βήματα.
- Συμβάλλουν στην υιοθέτηση αειφορικών πρακτικών, όπως η εξοικονόμηση ενέργειας και η ανακύκλωση υλικών.
- Στις σχολικές εκδηλώσεις και γιορτές αλλά και στις διδακτικές επισκέψεις εκτός Σχολείου ακολουθούν τους συνοδούς εκπαιδευτικούς και συμπεριφέρονται με ευγένεια και ευπρέπεια.
- Επικοινωνούν, όταν υπάρχει ανάγκη, με τους γονείς τους, μέσω των τηλεφώνων του Σχολείου, αφού ζητήσουν άδεια.
- **Αποφεύγουν να φέρνουν στο σχολείο παιχνίδια, αντικείμενα πολύτιμα ή επικίνδυνα καθώς και κινητά τηλέφωνα ή συσκευές που διαθέτουν σύστημα καταγραφής και επεξεργασίας εικόνας και ήχου.**

Γονείς και κηδεμόνες

- Φροντίζουν ώστε το παιδί να έρχεται έγκαιρα και ανελλιπώς στο σχολείο και να ενημερώνουν σε περίπτωση απουσίας του.
- Παραδίδουν και παραλαμβάνουν το παιδί τους έγκαιρα και εντός του προβλεπόμενου ωραρίου από την είσοδο του σχολείου, εκτός και αν δεν το επιτρέπουν οι καιρικές συνθήκες.
- Ακολουθούν τις συστάσεις και υποδείξεις του σχολικού τροχονόμου για λόγους ασφάλειας των μαθητών και για να μην δημιουργείται πρόβλημα στους κατοίκους της περιοχής.
- **Φροντίζουν για την ασφαλή προσέλευση και αποχώρηση των μαθητών, ερχόμενοι ΠΕΖΟΙ και όχι με αυτοκίνητο, λόγω της επικινδυνότητας του δρόμου.**
- Ενημερώνονται τακτικά για την πρόοδο και συμπεριφορά του παιδιού τους από τον εκπαιδευτικό της τάξης, την ημέρα και ώρα που έχει ορίσει.
- Διαβάζουν προσεκτικά όλες τις έντυπες ανακοινώσεις που μεταφέρουν τα παιδιά (ή αναρτώνται στην είσοδο του σχολείου) και παρακολουθούν το ηλεκτρονικό τους ταχυδρομείο ή την ιστοσελίδα του σχολείου, ώστε να ενημερώνονται για θέματα λειτουργίας του Σχολείου.
- Συνεργάζονται αρμονικά σε προσωπικό επίπεδο αλλά και μέσω του Συλλόγου Γονέων με τη Διεύθυνση και τον Σύλλογο των Διδασκόντων για θέματα που αφορούν τους μαθητές/μαθήτριες.
- Ενημερώνουν έγκαιρα και προσκομίζουν τα σχετικά έγγραφα, αν υπάρχουν, για κάθε ειδικό θέμα που αντιμετωπίζουν τα παιδιά τους - θέματα υγείας, ειδικές εκπαιδευτικές ικανότητες ή ανάγκες, θέματα οικογενειακής και κοινωνικής κατάστασης - τα οποία μπορούν να επηρεάσουν την επίδοση, τη φοίτηση και συμπεριφορά του παιδιού μας και ζητούν τη συνδρομή του σχολείου.
- **Αποφεύγουν ρητά να νουθετούν ή να επιπλήττουν άλλα παιδιά εκτός της οικογένειας τους στο χώρο του σχολείου.**
- Για οποιοδήποτε θέμα (παιδαγωγικό, διδακτικό, διοικητικό) απευθύνονται αρχικά στον υπεύθυνο εκπαιδευτικό και σε περίπτωση που δεν βρεθεί λύση απευθύνονται στη Δ/νση του σχολείου.

VI. Παιδαγωγικός έλεγχος

Τα ζητήματα μη αποδεκτής συμπεριφοράς στο σχολείο αποτελούν αντικείμενο συνεργασίας των γονέων/κηδεμόνων με τον εκπαιδευτικό/την εκπαιδευτικό υπεύθυνο της τάξης, τη Δ/νση της σχολικής μονάδας, τον Σύλλογο Διδασκόντων και τη Συντονίστρια Εκπαιδευτικού Έργου, προκειμένου να υπάρξει η καλύτερη δυνατή παιδαγωγική αντιμετώπιση του θέματος. Σε κάθε περίπτωση και πριν από οποιαδήποτε απόφαση, λαμβάνεται υπόψη η βασική αρχή του σεβασμού της προσωπικότητας και των δικαιωμάτων του παιδιού. **Οι σωματικές ποινές δεν επιτρέπονται.**

Το σχολείο, ως φορέας αγωγής, έχει καθήκον να λειτουργεί έτσι ώστε οι μαθητές και μαθήτριες να συνειδητοποιήσουν ότι κάθε πράξη τους έχει συνέπειες, να μάθουν να αναλαμβάνουν την ευθύνη των επιλογών τους και να γίνουν υπεύθυνοι πολίτες. Αν η συμπεριφορά του μαθητή και της μαθήτριας δεν εναρμονίζεται με τα αποδεκτά πρότυπα και αποκλίνει από την τήρηση του εσωτερικού κανονισμού του σχολείου, τότε αντιμετωπίζει τον παιδαγωγικό έλεγχο, σύμφωνα με τις αρχές της ψυχολογίας και παιδαγωγικής που διέπουν την ηλικία του αλλά και τις κείμενες διατάξεις.

Οι γονείς/κηδεμόνες ενημερώνονται από το Σχολείο για την όποια μη αποδεκτή συμπεριφορά των παιδιών τους και των ενεργειών που θα αναληφθούν. Η στενή συνεργασία σχολείου-γονέων/κηδεμόνων είναι πάντα αναγκαία και επιβεβλημένη.

VII. Σχολικές Εκδηλώσεις - Δραστηριότητες

Το Σχολείο οργανώνει μια σειρά εκδηλώσεων/δραστηριοτήτων, που στόχο έχουν τη σύνδεση σχολικής και κοινωνικής ζωής, τον εμπλουτισμό των υπάρχουσών γνώσεων των μαθητών/μαθητριών, την απόκτηση δεξιοτήτων ζωής και την ευαισθητοποίησή τους σε κοινωνικά θέματα.

Οι ενδοσχολικές εκδηλώσεις, οι σχολικές δραστηριότητες και η συμμετοχή σε καινοτόμα σχολικά προγράμματα πρέπει να γίνονται με πρωτοβουλίες, ιδέες και ευθύνη των ίδιων των μαθητών/μαθητριών, διότι έτσι αυτοί/αυτές αισθάνονται υπεύθυνοι/υπεύθυνες, αναδεικνύουν τις ικανότητές τους, τις κλίσεις τους, τα ενδιαφέροντά και το ταλέντο τους.

Οι σχολικές εκδηλώσεις – Δραστηριότητες αποτελούν μέρος της σχολικής ζωής και βοηθούν στην αποτελεσματική πραγματοποίηση του εκπαιδευτικού έργου, γι αυτό και συμμετέχουν ενεργά όλα τα μέλη της σχολικής κοινότητας.

VIII. Πρόληψη και Διαχείριση φαινομένων βίας στο σχολείο

Η ανάπτυξη θετικού σχολικού κλίματος αποτελεί σημαντικό παράγοντα της διαδικασίας πρόληψης ή/και αντιμετώπισης φαινομένων βίας, παρενόχλησης, εξαναγκασμού και σχολικού εκφοβισμού. Χαρακτηριστικά του θετικού και υγιούς σχολικού κλίματος είναι ο αμοιβαίος σεβασμός, η αποδοχή της διαφορετικότητας, η προώθηση της συνεργασίας με Φορείς, η συνεργασία του Σχολείου με την οικογένεια, κ.ά.

Για την **πρόληψη** και αντιμετώπιση της Σχολικής Βίας/Εκφοβισμού η Δ/νση του σχολείου και ο Σύλλογος Διδασκόντων, με τη συνδρομή του Συλλόγου Γονέων μεριμνούν, σε επίπεδο σχολείου ή/και τάξης, για τα παρακάτω :

- Διανέμουν και συζητούν διεξοδικά με τους μαθητές, στην αρχή του σχολικού έτους, το **Σχολικό Κανονισμό** ο οποίος εξειδικεύει τους βασικούς κανόνες συμπεριφοράς, τονίζει τις αρχές και αξίες που οφείλει να προασπίζεται η σχολική κοινότητα και αναφέρει ρητά ότι δεν επιτρέπεται η άσκηση οποιασδήποτε μορφής βίας (σωματική, λεκτική ή ψυχολογική).
- Συζητούν με τους μαθητές και συντάσσουν ένα «**Συμβόλαιο Σχολικής Τάξης**» το οποίο

αναφέρει κανόνες συμπεριφοράς και τρόπους επίλυσης διαφορών. Υπογράφεται από όλους, αναρτάται στον τοίχο και το επικαλούνται, όποτε παρουσιάζεται πρόβλημα.

- Ενημερώνουν και ευαισθητοποιούν τους μαθητές σχετικά με το φαινόμενο της σχολικής βίας σε συνεχή βάση και όχι απλά ως μέρος μιας δράσης, μέσα από **στοχευμένες ενέργειες**: συζητήσεις, εργασίες/πρότζεκτ, ομαδικές και βιωματικές δράσεις, προβολές, θεατρικό παιχνίδι, κ.ά.
- Εκπαιδεύουν τους μαθητές να λύνουν τις διαφωνίες με διάλογο και να ενημερώνουν άμεσα τους εκπαιδευτικούς και τη Δ/ση σε περιπτώσεις που γίνονται αποδέκτες ή παρατηρητές βίαιης λεκτικής, ψυχολογικής ή και σωματικής συμπεριφοράς.
- Υλοποιούν δράσεις και προγράμματα που καλλιεργούν στους μαθητές την ενσυναίσθηση, τη συνεργασία, την αποδοχή της διαφορετικότητας, τον αλληλοσεβασμό και ενισχύουν τους στενούς δεσμούς μεταξύ τους.
- Προτείνουν στους μαθητές να κάνουν μια μικρή έρευνα στο σχολείο σχετικά με τη σχολική βία η οποία θα δώσει χρήσιμες πληροφορίες και θα τους ευαισθητοποιήσει περισσότερο.
- Διοργανώνουν σχετικές εκδηλώσεις και ημερίδες ή εσπερίδες με τη συμμετοχή όλων των μελών της σχολικής κοινότητας.
- Κερδίζουν την **εμπιστοσύνη** των μαθητών, επικοινωνούν ουσιαστικά μαζί τους και δείχνουν πραγματικό ενδιαφέρον για ό τι τους απασχολεί και αποτελεί εμπόδιο στη σχολική τους πορεία.
- Επικοινωνούν και **συνεργάζονται** με τους γονείς των μαθητών, όχι μόνο για τη σχολική τους πρόοδο, αλλά και για τη γενικότερη συμπεριφορά και ψυχοσυναισθηματική κατάσταση τους.
- Συνεργάζονται με όλα τα μέλη της σχολικής κοινότητας για την τήρηση κοινών κανόνων, την καλλιέργεια θετικού κλίματος στο σχολείο και την ανταλλαγή απόψεων και καλών πρακτικών.

Σε επίπεδο διαχείρισης και αντιμετώπισης περιστατικών βίας είναι σημαντική η έγκαιρη διαπίστωσή τους, ώστε να είναι δυνατή μια παιδαγωγική παρέμβαση και να αποτρέπεται η κλιμάκωση του φαινομένου.

Για τη **διαχείριση** περιστατικών Σχολικής Βίας/Εκφοβισμού η Δ/ση του σχολείου και ο Σύλλογος Διδασκόντων, σε συνεργασία με το Σύλλογο Γονέων, μεριμνούν για τα παρακάτω:

- Ορίζουν από την αρχή της σχολικής χρονιάς ένα παιδαγωγικά τεκμηριωμένο και ευέλικτο **πρωτόκολλο διαχείρισης** περιστατικών σχολικής βίας το οποίο και γνωστοποιούν στα μέλη της σχολικής κοινότητας.
- Αντιμετωπίζουν τα περιστατικά ανάλογα με την ένταση, τη συχνότητα και τη βαρύτητα τους **σταδιακά**: Σε επίπεδο τάξης, σε επίπεδο Δ/σης του σχολείου, σε επίπεδο Συλλόγου Διδασκόντων, σε επίπεδο Συντονιστών Εκπαιδευτικού Έργου (Γενικής και Ειδικής Αγωγής) και σε επίπεδο Κ.Ε.Σ.Υ. ή άλλων υποστηρικτικών Δομών.
- Ορίζουν δυο εκπαιδευτικούς υπεύθυνους να διαχειρίζονται περιστατικά συγκρούσεων και σχολικής βίας και να παρεμβαίνουν παιδαγωγικά σε συνεργασία με όλα τα μέλη της σχολικής κοινότητας (Ομάδα Παιδαγωγικής Παρέμβασης).
- Χειρίζονται τα περιστατικά **άμεσα**, πολύ προσεκτικά, με εχεμύθεια και με παιδαγωγικά μέσα που βασίζονται στο διάλογο και την πειθώ.
- Συζητούν με τους εμπλεκόμενους μαθητές σε περιστατικά βίας, ενημερώνουν τους γονείς των μαθητών και συνεργάζονται μαζί τους για να διαχειριστούν το πρόβλημα.

- Συγκαλούν Σύλλογο Διδασκόντων για να συζητήσουν συγκεκριμένα περιστατικά σχολικής βίας και να προτείνουν τρόπους αντιμετώπισης τους.
- Επιβάλλουν συνέπειες στους εμπλεκόμενους μαθητές, που έχουν παιδαγωγικό και όχι τιμωρητικό χαρακτήρα.
- Ζητούν πρωτίστως τη **συνδρομή** της υπεύθυνης Συμβούλου Εκπ/σης ή/και της Σ.Ε.Ε. Ειδικής Αγωγής & Εκπαίδευσης.
- Συνεργάζονται με το ΚΕ.Δ.Α.Σ.Υ., με τις ψυχοκοινωνικές υπηρεσίες του Δήμου, το Χαμόγελο του Παιδιού ή/και άλλους υποστηρικτικούς φορείς, για το σχεδιασμό και την υλοποίηση στοχευμένων δράσεων.
- Προτείνουν στους γονείς να ζητήσουν βοήθεια από ειδικούς επιστήμονες και υπηρεσίες.
- Ενημερώνουν την εισαγγελία ανηλίκων για τη λήψη των αναγκαιών μέτρων, αν διαπιστώσουν ότι οι γονείς δεν ανταποκρίνονται με επάρκεια στις γονεϊκές τους υποχρεώσεις.

VII Άλλα θέματα

Προσωπικά δεδομένα

Τηρείται απαρέγκλιτα η ισχύουσα νομοθεσία για τα προσωπικά δεδομένα όλων των μελών της σχολικής κοινότητας. Επιπροσθέτως, σύμφωνα με τις κείμενες διατάξεις και τον Γενικό Κανονισμό Προστασίας Δεδομένων της Ευρωπαϊκής Ένωσης (GDPR), επιβάλλεται η γραπτή συγκατάθεση των γονέων ως προς τη συλλογή, επεξεργασία και δημοσιοποίηση οπτικού υλικού των παιδιών τους.

Εμβολιασμός μαθητών/μαθητριών

Σύμφωνα με την γνωμοδότηση της Εθνικής Επιτροπής Εμβολιασμών υποχρεωτικά είναι όλα εκείνα τα εμβόλια που είναι ενταγμένα στο Εθνικό Πρόγραμμα Εμβολιασμών. Ένα από τα δικαιολογητικά εγγραφής, αποτελεί και η επίδειξη του Βιβλιαρίου Υγείας ή άλλο στοιχείο από το οποίο αποδεικνύεται ότι έγιναν τα προβλεπόμενα εμβόλια.

4. Επικοινωνία και Συνεργασία Γονέων/Κηδεμόνων-Σχολείου

I. Σημασία της επικοινωνίας και της συνεργασίας σχολείου-οικογένειας

Πολύ σημαντική παράμετρος της συνολικής λειτουργίας του Σχολείου και του κλίματος που δημιουργείται είναι η επικοινωνία και η εποικοδομητική συνεργασία με τους γονείς/κηδεμόνες των μαθητών/μαθητριών και με τον Σύλλογο Γονέων. Η εμπιστοσύνη του παιδιού στο σχολείο ενισχύεται από τη θετική στάση των γονέων/κηδεμόνων προς το Σχολείο και τον εκπαιδευτικό.

Για οποιοδήποτε αίτημα τους οι γονείς/κηδεμόνες απευθύνονται στο δάσκαλο/στη δασκάλα της τάξης. Σε περίπτωση που δεν υπάρξει κοινά αποδεκτή λύση ή συνεννόηση, απευθύνονται στη Διευθύντρια του Σχολείου.

II. Διαδικασίες ενημέρωσης και επικοινωνίας Σχολείου και γονέων/κηδεμόνων

Οι συναντήσεις για ενημέρωση των γονέων/κηδεμόνων με τους εκπαιδευτικούς προγραμματίζονται με απόφαση του Συλλόγου Διδασκόντων:

- Στην αρχή του διδακτικού έτους, όπου λαμβάνει χώρα ενημέρωση για ζητήματα που αφορούν στην εύρυθμη λειτουργία του σχολείου.
- Μια φορά τουλάχιστον το μήνα σε προκαθορισμένη από τον/την εκπαιδευτικό του τμήματος ημέρα και ώρα, για θέματα που αφορούν στην αγωγή και πρόοδο των μαθητών/μαθητριών.

- Κάθε φορά που ο/η εκπαιδευτικός της τάξης κρίνει αναγκαία μια έκτακτη συνάντηση
- Κατά την επίδοση του Ελέγχου προόδου ανά τρίμηνο.

Εντός δέκα (10) ημερών από τη λήξη του τριμήνου, πραγματοποιείται παιδαγωγική συνάντηση του/της εκπαιδευτικού της τάξης με τους γονείς/κηδεμόνες των μαθητών/μαθητριών, προκειμένου να ενημερωθούν για την πρόοδο των παιδιών τους.

- Κατά την ολοκλήρωση του σχολικού έτους για τους τίτλους προόδου – σπουδών.

Η είσοδος των γονέων/κηδεμόνων στο σχολικό χώρο επιτρέπεται μόνο κατά τις προβλεπόμενες ώρες συναντήσεων με τους εκπαιδευτικούς των τάξεων.

Οι γονείς-κηδεμόνες οφείλουν να επικαιροποιούν τα στοιχεία επικοινωνίας τους, και να ενημερώνουν άμεσα τους εκπαιδευτικούς για κάθε αλλαγή, ώστε το Σχολείο να έχει τα ισχύοντα τηλέφωνα τους και τις έγκυρες ηλεκτρονικές διευθύνσεις τους για την αποστολή ενημερωτικών σημειωμάτων.

Επίσης, οι γονείς/κηδεμόνες θα πρέπει τακτικά να επισκέπτονται την ιστοσελίδα του Σχολείου και να ενημερώνονται υπεύθυνα και γρήγορα για τα θέματα του Σχολείου.

Τέλος, οι γονείς/κηδεμόνες θα πρέπει να έχουν φροντίσει είτε οι ίδιοι ή πρόσωπα που έχουν εξουσιοδοτήσει να είναι άμεσα διαθέσιμοι σε επικείμενες έκτακτες περιπτώσεις.

III. Σύλλογος Γονέων και Κηδεμόνων

Οι γονείς/κηδεμόνες των μαθητών και μαθητριών κάθε Σχολείου συγκροτούν τον Σύλλογο Γονέων & Κηδεμόνων, που φέρει την επωνυμία του σχολείου και συμμετέχουν αυτοδικαίως σε αυτόν.

Ο Σύλλογος Γονέων & Κηδεμόνων είναι ένας σημαντικός θεσμός, αποτελεί αναπόσπαστο μέρος της Σχολικής Κοινότητας και για αυτό είναι σημαντική η συμμετοχή όλων των γονέων/κηδεμόνων. Βρίσκεται σε άμεση συνεργασία με τη Διευθύντρια, τον Σύλλογο Διδασκόντων του σχολείου, αλλά και με τον Πρόεδρο της Σχολικής Επιτροπής του Δήμου.

IV. Σχολικό Συμβούλιο

Στο σχολείο λειτουργεί το Σχολικό Συμβούλιο, στο οποίο συμμετέχουν ο Σύλλογος Διδασκόντων, το Διοικητικό Συμβούλιο του Συλλόγου Γονέων & Κηδεμόνων και ο εκπρόσωπος της τοπικής Αυτοδιοίκησης. Έργο του Σχολικού Συμβουλίου είναι η συμβολή του στη διασφάλιση της εύρυθμης λειτουργίας της σχολικής μονάδας. Το Σχολικό Συμβούλιο λειτουργεί συλλογικά και προτείνει παρεμβάσεις για την επίλυση θεμάτων που αφορούν στον τρόπο οργάνωσης και λειτουργίας της διαδικασίας της σίτισης, στην υγιεινή, στην ασφάλεια και στην πρόληψη ατυχημάτων στον σχολικό χώρο καθώς και σε ζητήματα βελτίωσης της υλικοτεχνικής υποδομής.

V. Η σημασία της σύμπραξης όλων

Ένα ανοιχτό, συνεργατικό, συμπεριληπτικό και δημοκρατικό Σχολείο έχει ανάγκη από τη σύμπραξη όλων –μαθητών/μαθητριών, εκπαιδευτικών, Δ/σης, Συλλόγου Γονέων και Κηδεμόνων, Σχολικής Επιτροπής, Τοπικής Αυτοδιοίκησης –, για να επιτύχει στην αποστολή του.

5. Πολιτική του σχολείου προστασίας από πιθανούς κινδύνους

I. Αντιμετώπιση έκτακτων αναγκών

Οι φυσικές καταστροφές παρουσιάζουν αυξητική τάση τα τελευταία χρόνια με ποικίλες συνέπειες

στο ανθρωπογενές περιβάλλον. Οι σχολικές μονάδες, ως λειτουργικοί χώροι φιλοξενίας και δραστηριοποίησης ευάλωτης ομάδας του πληθυσμού, απαιτούν αυξημένο βαθμό ετοιμότητας έναντι των κινδύνων αυτών.

Για την προστασία από σεισμούς και συνοδά φυσικά φαινόμενα επικαιροποιείται τακτικά το **Σχέδιο Μνημονίου Ενεργειών** για τη διαχείριση του Σεισμικού Κινδύνου και υλοποιούνται ασκήσεις ετοιμότητας κατά τη διάρκεια του σχολικού έτους.

Η Δ/ση του σχολείου, στην αρχή του σχολικού έτους και σε συνεργασία με τον Σύλλογο Διδασκόντων, προβαίνει σε όλες τις απαιτούμενες ενέργειες που προβλέπονται για την αντιμετώπιση των έκτακτων αναγκών εντός του σχολικού χώρου. Επίσης ενημερώνουν τους μαθητές/μαθήτριες για τους βασικούς κανόνες και τρόπους αντίδρασης κατά την εκδήλωση των φαινομένων αυτών.

Διευκρινίζεται ότι οι μαθητές/μαθήτριες **δεν αποχωρούν από το σχολείο μόνοι τους**, αλλά παραδίδονται στους γονείς/κηδεμόνες τους ή σε άλλα πρόσωπα που οι γονείς/κηδεμόνες έχουν ορίσει γραπτώς για τον σκοπό αυτό.

Τέλος, σε καταστάσεις πανδημίας ή ακραίων-επικίνδυνων φαινομένων οι εκπαιδευτικοί, μαθητές/μαθήτριες, γονείς/κηδεμόνες, Διευθυντές/Διευθύντριες, οφείλουν να συμμορφώνονται και να ακολουθούν ρητά τις οδηγίες που εκδίδουν οι εκάστοτε αρμόδιοι φορείς/υπηρεσίες: π.χ. ΕΟΔΥ, ΥΠΑΙΘΑ, Υπουργείο Πολιτικής Προστασίας, κ.λ.π. για την εύρυθμη λειτουργία της σχολικής μονάδας και την ασφάλεια των μελών της.

II. Ειδικό σχέδιο αποχώρησης λόγω έκτακτων συνθηκών

Σε περίπτωση έκτακτης ανάγκης, για την ασφάλεια των παιδιών έχει καταρτιστεί το παρακάτω σχέδιο διαφυγής και πραγματοποιούνται ασκήσεις ετοιμότητας.

ΣΧΕΔΙΟ ΕΚΚΕΝΩΣΗΣ ΣΧΟΛΙΚΗΣ ΜΟΝΑΔΑΣ

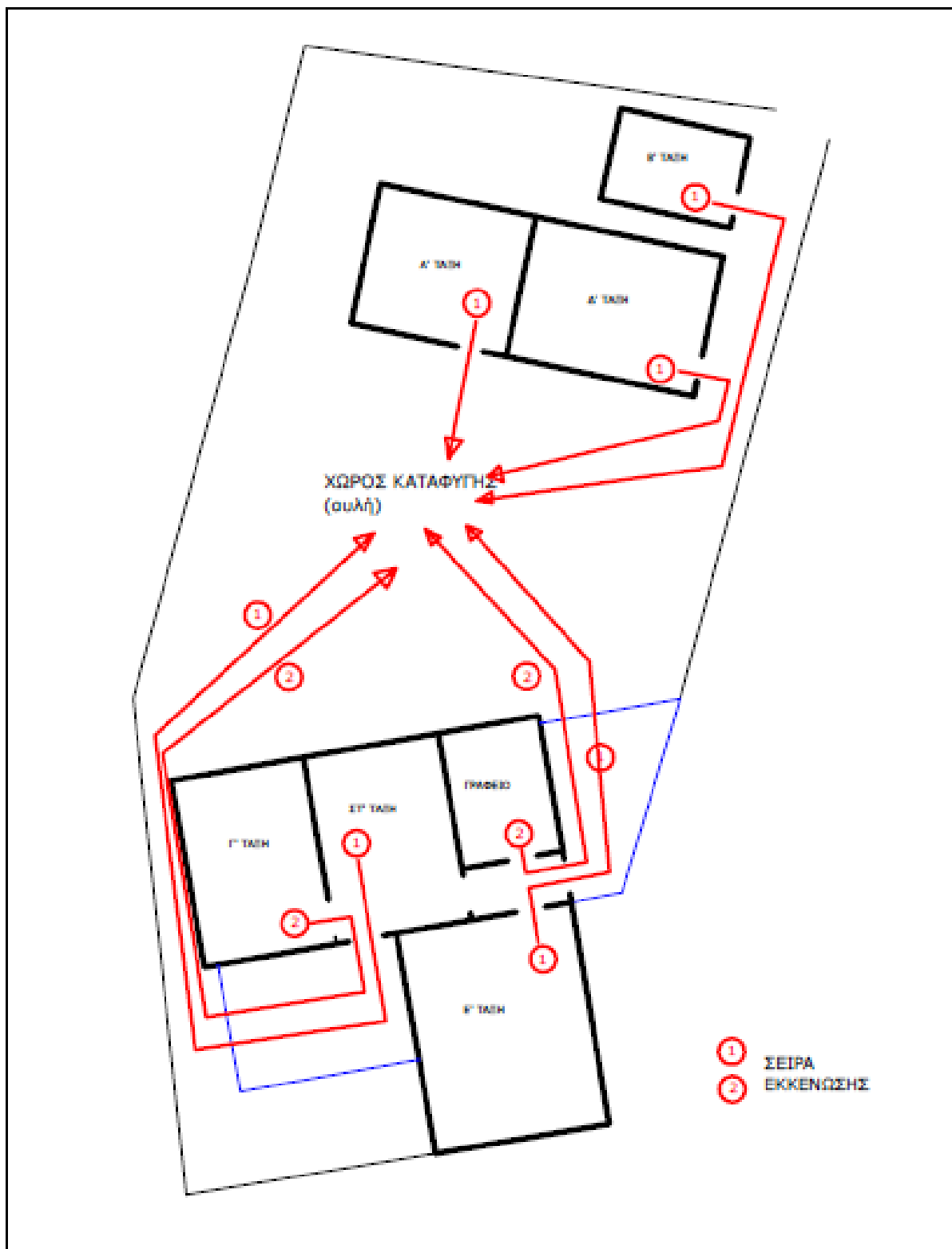

6. Εσωτερικός Κανονισμός Λειτουργίας- Διαδικασίες διασφάλισης της εφαρμογής του

Ο κοινά συμφωνημένος Κανονισμός βασίζεται στην ισχύουσα νομοθεσία και στις σύγχρονες παιδαγωγικές και διδακτικές αρχές. Η τήρησή του από όλους τους παράγοντες του Σχολείου (μαθητές/ μαθήτριες, εκπαιδευτικούς, άλλο επιστημονικό προσωπικό, γονείς/ κηδεμόνες, βοηθητικό προσωπικό) με αμοιβαίο σεβασμό στον διακριτό θεσμικό ρόλο τους αποτελεί προϋπόθεση της εύρυθμης λειτουργίας του σχολείου και είναι το θεμέλιο πάνω στο οποίο μπορεί το Σχολείο να οικοδομήσει για να πετύχει τους στόχους και το όραμά του.

Θέματα που ανακύπτουν και δεν προβλέπονται από τον Κανονισμό, αντιμετωπίζονται κατά περίπτωση από τη Δ/ση του σχολείου και τον Σύλλογο Διδασκόντων, σύμφωνα με τις αρχές της παιδαγωγικής επιστήμης και την κείμενη εκπαιδευτική νομοθεσία, σε πνεύμα συνεργασίας με όλα τα μέλη της σχολικής κοινότητας.

Οι γονείς/κηδεμόνες των μαθητών και μαθητριών ενημερώνονται ηλεκτρονικά σχετικά με τον κανονισμό του σχολείου.

Βασιλειές, 16 Σεπτεμβρίου 2023

Η Διευθύντρια

Μ. Ζερβού

| Εγκρίνεται | |
|--|---|
| Σύμβουλος Εκπαίδευσης Ημερομηνία: | Διευθυντής Εκπαίδευσης Ημερομηνία: |